

Kvarteret, som har rektangulär form är beläget i nordvästra ytterkanten av innerstaden. Området hade i äldre tid oregelbunden yta och västra delen utgjordes av åker- eller ängsmark. Vid kvarteret möttes fram till 1600-talets senare del tre tillfartsvägar till Nora. Här var då också stadstullen belägen.

Bebyggelsen på kvarteret är av skiftande karaktär. På den norra delen finns olika typer av sentida putsade hus, bl a två flervåninga hyresfastigheter. Södra kvartersdelen innehåller betydligt äldre byggnader, tvåvåninga med trä- eller putsfasad. Den bäst bevarade äldre gårdsenheten är fastigheten Kroken 9. Kvarteret omges av blandad äldre och yngre bebyggelse.

KROKEN 9 PRÄSTGATAN 14 - RÅDMANSGATAN 17

Bostads- och affärsfastighet med fyra byggnader.

A Tvåvåningt bostads- och affärshus vid hörnet Prästgatan - Rådmansgatan

B 1 1/2-våningt f d boningshus vid Rådmansgatan

C Tvåvåningt bostads- och affärshus vid Prästgatan

D 1 1/2-våningt vinkelbyggt gårdshus

- A Hus av timmer med fasad i gulmålad stående spontpanel och rik paneldekor avfärgad i ljust grått. I dekoren märks bl a kraftiga pilastrar med rusticering av nedre delen, huvudgesims i tandsnitt, rundbågsfris samt kraftigt profilerade fönsteröverstycken med konsoler. Huset, som står på en putsad stenfot, har sexdelade fönster med gråa bågar, spröjsar och omfattningar. På nedervåningen finns även ospröjsade skyltfönster. Mot Prästgatan butiksingång med sentida, delvis glasad, ytterdörr. På gårdssidan märks en utbyggnad av sekelskifteskaraktär med fönsterförsedd veranda.

Byggnaden inrymmer bosättningsaffär i bottenvåningen och i övrigt bostäder.

Ålder: Byggnaden kan med ledning av fasaddekoren och brandförsäkringshandlingar dateras till 1860-talet. Utbyggnaden på gården är från sekelskiftet. *Uppfördes 1855 av rådman Sven Hedborg.*

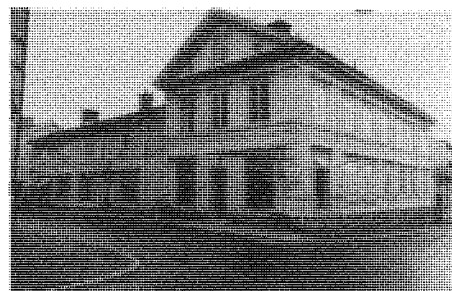

- B Timmerhus med inklädda knutskallar och fasad mot gatan i gråmålad stående locklistpanel med halvrunda ribbor, pilastrar och bågfris samt på gårdssidan rödfärgad vanlig stående locklistpanel. Gatufasadens detaljer är avfärgade i ljusare grått. Taket är av sadeltyp och täckt med enkupigt rött tegel. Byggnaden har kvadratisk fyrdelade halv-fönster och mot gatan även ospröjsade skyltfönster av måttlig storlek. På gatusidan finns en sentida glasad ytterdörr. Mot gården märks en sekundär utbyggnad. Södra husdelen har en genomkörspport till gården. Byggnaden är sammanbyggd vid södra gaveln med fastighetens huvudbyggnad.

Ålder: Huset har sannolikt stomme från 1700-talet. Fasaden mot gatan härrör från ungefär mitten av 1800-talet. Gårdssidans panel är av senare karaktär.

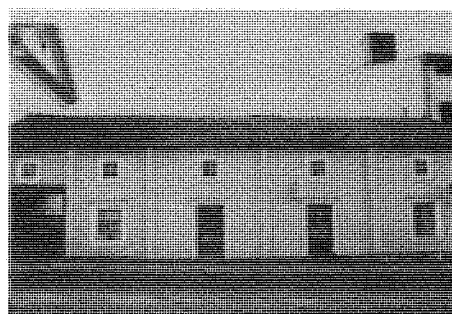

- C Timmerhus på låg stenfot och med gråmålad fasad i stående pärlspont under sadeltak täckt av enkupigt rött tegel. I fasaden syns pilastrar samt profilerade huvud- och gördelgesimser, vilka är avfärgade i ljusare grått. Fönstren är sexdelade och har ljusgråa bågar och spröjsar. Mot gatan finns även stora ospröjsade skyltfönster. På gårdssidan märks en sekundär utbyggnad av sekelskifteskaraktär. Byggnaden inrymmer två butiker i bottenplanet och på övre våningen bostäder.



Ålder: Byggnadens nedervåning härstammar troligen från 1700-talet eller början av 1800-talet. Huset blev tvåvåningt under sannolikt senare delen av 1800-talet. Fasadpanelen härrör från omkring sekelskiftet 1900.

- D Vinkelbyggt timmerhus med rödfärgad fasad i stående locklistpanel och omfattningar avfärgade i vitt. Taket är av sadeltyp och täckt med enkupigt rött tegel. Mot gården finns mörkbruna dörrar av liggande profilhyvlade bräder.

Byggnaden inrymmer förråd och garage.

Ålder: Längan är sannolikt tillkommen under 1800-talets senare del.



↑
Till sidan 33

KULTURHISTORISK VÄRDERING: Fastigheten är i enlighet med äldre byggnadssätt fyrsidigt kringbyggd med infart till gården genom portlider. Samtliga byggnader har kulturhistoriskt värde, men hus A utmärker sig som speciellt värdefullt genom sin ovanligt rika och välbevarade panelarkitektur. Byggnaden är med sin påkostade och stenimiterande utformning representativ för byggnadssättet i förnämre borgarkretsar vid tiden omkring 1800-talets mitt. Av de övriga byggnaderna har hus B en gammal stomme och en väl bevarad paneldekor av något äldre slag. Fastigheten är som helhet en av de mest välbevarade av Noras äldre handelsgårdar.

Fastigheten tillhör Hembygdsföreningen Noraskog.

KROKEN 22 RÅDMANSGATAN 22

Fastighet med en byggnad
E Trevåningt hyreshus

- E Stort och högt hus av betong med puts och träfasad i gult och falurött under plåttäckt pulpettak. Fönstren är ospröjsade med vädringslucka och har vitmålade bågar. Huset har balkonger.

Ålder: Byggnaden är uppförd på 1950-talet.

KULTURHISTORISK VÄRDERING: Byggnaden skiljer sig genom sin stora slutna volym från den angränsande äldre stadsbebyggelsen.



KROKEN 21 RÅDMANSGATAN 21 - SVARTÄLVSGATAN 15

Fastighet med en verkstadsbyggnad
F Envånigt verkstadshus

- F Hus av betong med brunrosa stänkputsfasad och mörkbrun takfot av trä täckt av sadeltak med plåt. Huset står på en grå stenfot och har olika typer av ospröjsade fönster med gråvita bågar. Ytterdörrarna är grönmålade.

Ålder: Byggnaden uppfördes på ~~1960-talet~~. 1959

KULTURHISTORISK VÄRDERING: Byggnadens utformning avviker från den äldre stadsmiljön.



KROKEN 23, 24 SVARTÄLVSGATAN 17 - SKOLGATAN 26 - 24

Fastighet med ett hyreshus
G Tvåvånigt hyreshus vid gatukorsningen

- G Byggnad av betong med stänkputsad fasad i grågul färg och ospröjsade tvåluftsfönster med gröna bågar. Allt under sadeltak täckt med enkupigt rött tegel. Ytterdörrarna är glasade. På gårds- sidan finns balkonger.

Till huset hör en trädgård med gräsmatta och fruktträd samt en grusad gårdsplan.

Ålder: Byggnaden är uppförd omkring 1940.

KULTURHISTORISK VÄRDERING: Byggnaden har ej sådan utformning att den har betydelse för innerstadens äldre bebyggelsemiljö.



KROKEN 14 SKOLGATAN 22 - PRÄSTGATAN 18

Bostads- och affärsfastighet innehållande fyra hus
H Tvåvånigt bostadshus med butiker vid Prästgatan
I Tvåvånigt verkstads- och boningshus vid norra tomtgränsen
J Envånigt kontors- och bostadshus vid Skolgatan
K 1 1/2-vånig uthuslänga vid östra tomtgränsen

- H Hus av trä med spritputsad, brun fasad och gula slätputsade banddekorer under mansardtak täckt av enkupigt rött tegel. Fönstren är sexdelade och har gulbruna bågar och spröjsar. Mot gatan finns också stora ospröjsade skyltfönster. Ytterdörrarna är glasade och sentida. Mot gatan märks en triangelformad frontespis och balkong samt på gårdssidan ett utanpåliggande trapphus. Mitt på huset finns en inkörsport från Prästgatan.

Byggnaden inrymmer bokhandel och tygaffär på bottenplanet samt bostäder på övre.

Ålder: Byggnadens nedervåning är från 1800-talets senare del. Övervåningen tillkom på 1920-talet. (1924)

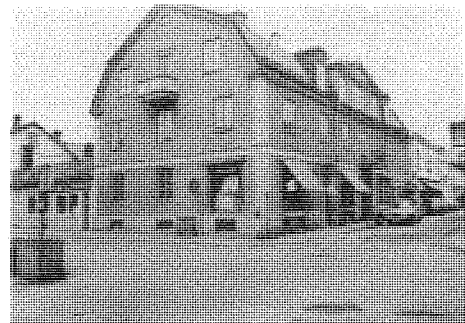

- I Hus av trä med grågrön fasad i liggande fasspont och stående pärlspont täckt av sadeltak med två-

kupigt rött tegel. Fönstren är sexdelade och har gråvita bågar och spröjsar. Ytterdörrarna är av sen modell och glasade. På gårdssidan finns veranda med ovanliggande balkong samt en envåning utbyggnad.

Byggnaden inrymmer boktryckeri samt bostäder.

Huset undergick vid inventeringstillfället renovering.

Ålder: Byggnaden uppfördes vid senaste sekelskiftet.

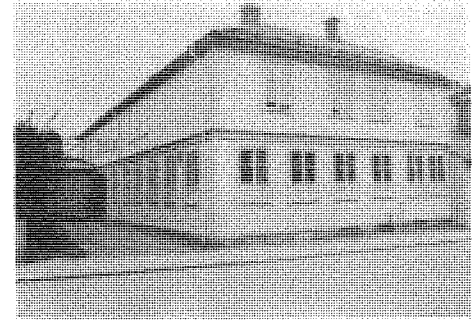

- J Gulmålat hus med fasad i stående pärlspont och stomme av timmer täckt av sadeltak med tvåkupigt rött tegel. Fönstren är fyrdelade och har gråvita bågar och spröjsar. På somliga fönster finns näbbslag (av 1700-talstyp). Ytterdörrarna är klädda med masonite och gråmålade. På gårdssidan finns en sekundär utbyggnad. Mot gatan finns ospröjsade skyltfönster.

Byggnaden inrymmer tidningsredaktion.

Ålder: Byggnaden har troligen stomme från 1700- eller början av 1800-talet. Nuvarande exteriör är tillkommen vid senaste sekelskiftet.

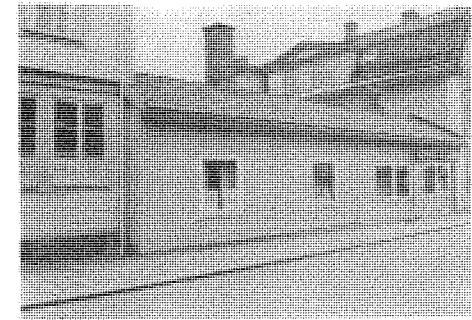

- K Hus av bräder med fasad i gråmålad stående slät panel under plåttäckt pulpettak. Långsmala fönster med diagonala mittspröjsar. Gråmålad båge och spröjs. Ytterdörrarna är gråmålade och av liggande bräder. Byggnaden innehåller förrådsutrymmen av olika slag.

Ålder: Byggnaden är troligen uppförd omkring senaste sekelskiftet.

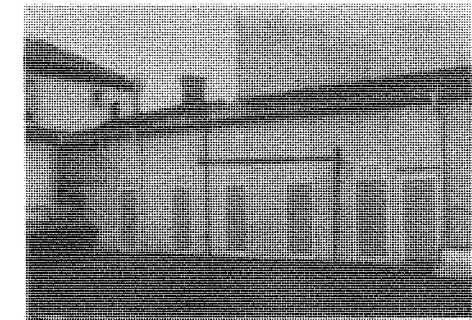

KULTURHISTORISK VÄRDERING: Av fastighetens byggnader har hus H och I visst kulturhistoriskt värde genom sin tidstypiska utformning, det förstnämnda i 20-tals klassicism och det senare med tidig 1900-talskaraktär. Hus J är gammalt, men så starkt omändrat att det kulturhistoriska värdet är ringa. Hus K är en relativt sentida uthusbyggnad och är ej kulturhistoriskt värdefull. Byggnaden A är av betydelse för Prästgatans gatumiljö.

KROKEN 2 PRÄSTGATAN 16

Affärs- och bostadsfastighet med två byggnader
L Tvåvåningt bostads- och affärshus vid Prästgatan
M Envåningt garage på gården

På tomten finns en trädgård med planteringar och buskar samt mitt för huset ett vårdträd. Öster om huvudbyggnaden finns ett staket med järngrindar mot Prästgatan.

- L Hus av trä och tegel med stänkputsad gulbeige fasad under sadeltak täckt med tvåkupigt rött tegel. Förutom stora ospröjsade och rundbågade skyltfönster mot gatan finns fönster med fyra rutor och högt placerad tvärpost. Bågar och

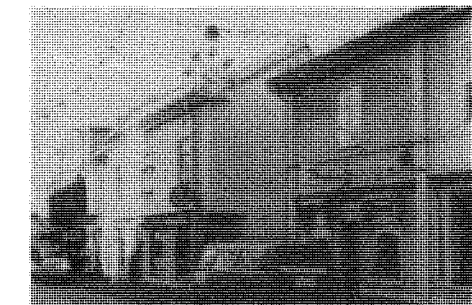

spröjsar är mörkbruna. På gårdssidan finns en senare tillbyggd vinkel.

Byggnaden inrymmer damekipering på nedervåningen samt bostad på övre planet och i tillbyggnaden.

Ålder: Huset var ursprungligen länsmansgård och uppfördes på 1880-talet. Omkring 1910 byggdes huset om till i stort sett nuvarande utseende.

M Garage av bräder med brun fasad under papptäckt pulpettak.

Ålder: Byggnaden uppfördes på 1950-talet.

KULTURHISTORISK VÄRDERING: Fastigheten har genom om- och tillbyggnader inget speciellt kulturhistoriskt värde. Den ansluter dock relativt väl till denna del av Prästgatans gatumiljö.

